

Novinky vo verzii 2022.11.5737.624

Verzia dokumentu 21.11.2022 12:42

Mantis 3503: Odstrániť volanie dočasnej ochrany veriteľa DOCH z modulu CRIBIS
Vzhľadom na to, že posledný oznam vyšiel koncom roka 2021, tak volanie je zbytočné.

Mantis 3504: Zmena parametrov certifikátu Finančnej správy

Z dôvodu zmeny názva vydavateľa certifikátu modul ExeServis prestal akceptovať spojenie na získanie XML súborov k importu do programu.

Pridané upozornenie v prípade, že sa 5 dní nepodarí získať aktuálny zoznam IBAN platiteľov DPH do nástienky na úvodnej obrazovke.

Mantis 3505: Pridať zástupný reťazec na zoznam spisov povinného s uvedením oprávneného, VS a zostatku na vymoženie

Pridaný zástupný reťazec # $\$$ SPIS_ZOZNAM_EX_OPR_VS_ZOSTATOK S - zoznam všetkých živých spisov povinného s oprávneným, VS a zostatkom na vymoženie po lehote.

Mantis 3506: Hromadné generovanie správ pre oprávneného

Program po prihlásení používateľa zobrazí otázku na hromadné generovanie správ pre oprávneného.

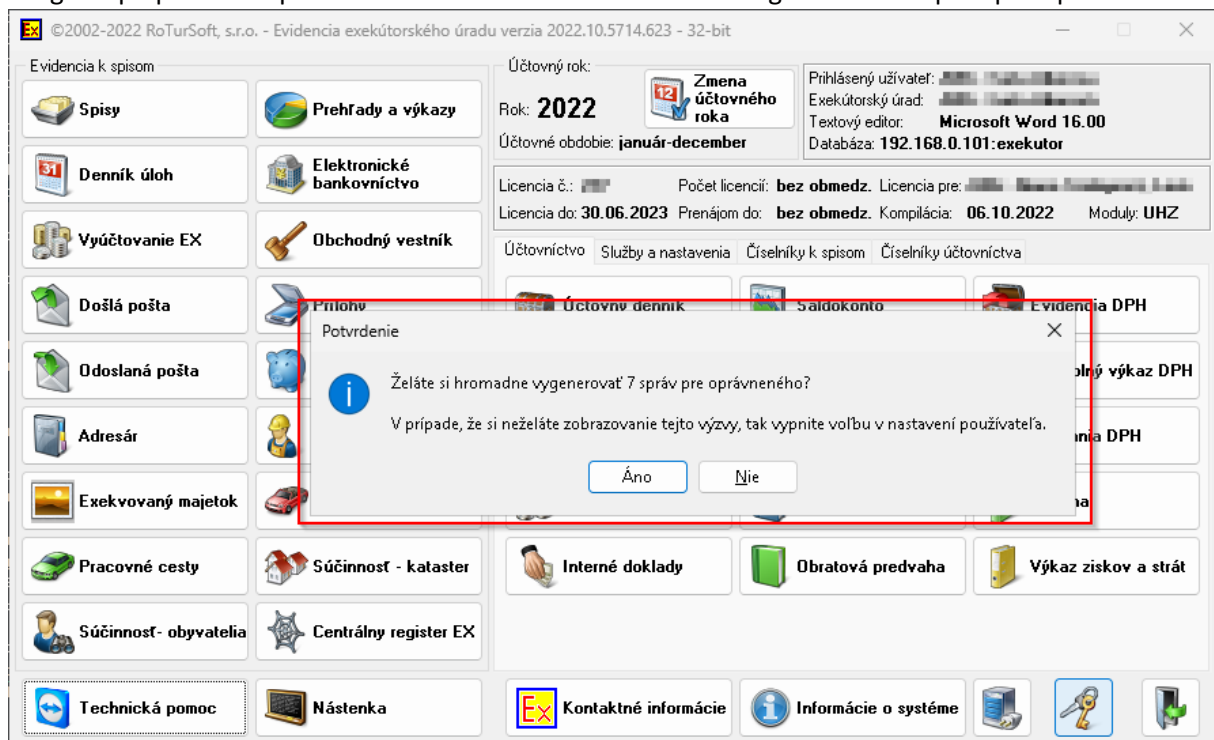

Následne zobrazí okno pre nastavenie generovania.

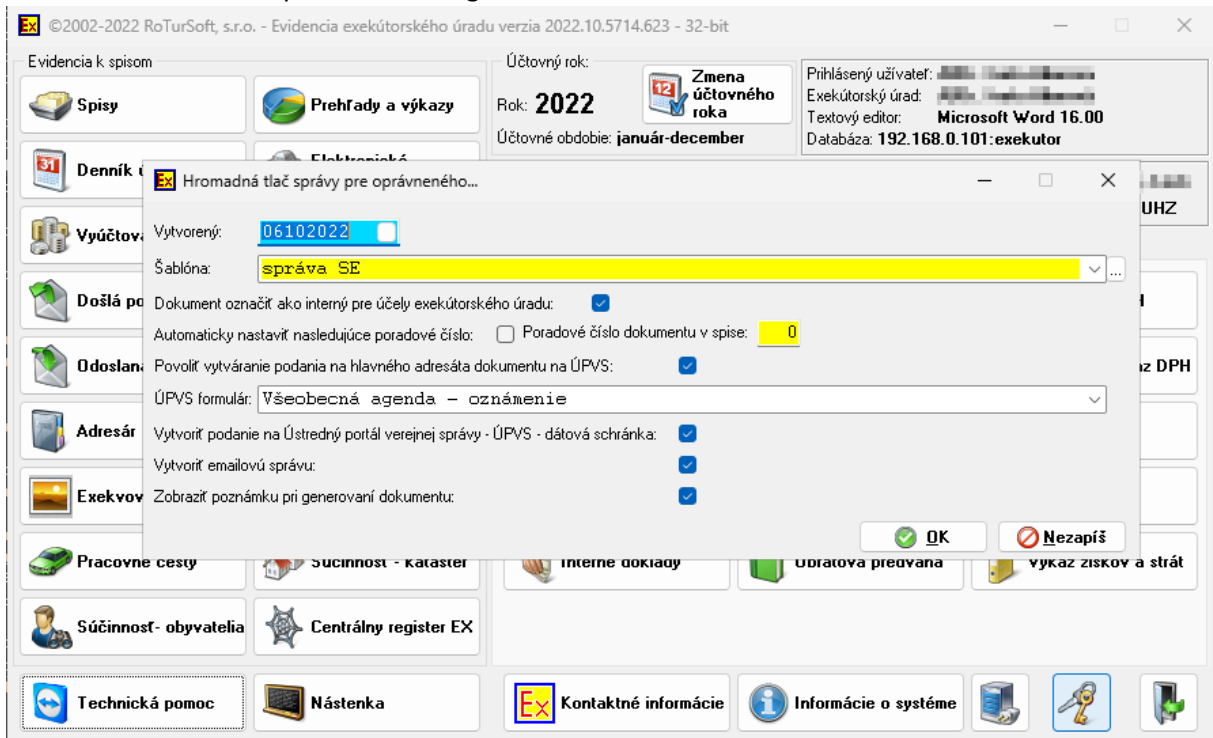

V prípade, že si používateľ nepraje zobrazovanie dotazu na hromadné generovanie, tak je to možné na úrovni používateľského účtu vypnúť.

Pridanie používateľa

Všeobecné Prístupové oprávnenia Používateľské prostredie

Titul, meno, priezvisko: **Roland**

Prihlasovacie heslo:
Zmeniť heslo: Nové heslo: Overenie hesla:

Spisová značka:

e-mailová adresa:

Zadávanie súm: **Euro** (týka sa len k exekučnej časti)

Kontrolný kód: **dlhý alfanumerický kontrolný kód**

Číslo balíčka pošty: **0** Priraď nasledujúce číslo balíčka

Upozorniť na správu pre oprávneného (§59 ods. 3): Počet dní vopred: **0**

Opýtať sa na hromadné generovanie správy:

Nastavenie pre súčinnosť s DI PZSR a Register fyzických osôb cez IRIS IDENT, s.r.o.:

Identifikátor osoby:

Zadajte meno a priezvisko oddelené bodkou bez dĺžňov a mäkčeňou, napr. jan.novak
V prípade, že identifikátor nebude zadany, tak užívateľ nebude môcť aktívne zasahovať do súčinností.
Identifikátor je povinný na identifikovania osoby, ktorá vykonala úkon.

Zobraziť ikonu ukončenia podnikania (exoffo, ukončenie živnosti) za kontaktom:

Zobraziť ikonu doručovateľnej dátovej schránky ÚPVŠ za kontaktom FO:

Zobraziť ikonu doručovateľnej dátovej schránky ÚPVŠ za kontaktom FOP:

Zobraziť ikonu doručovateľnej dátovej schránky ÚPVŠ za kontaktom PO:

Má používateľ prístup do systému:

Ďalší **OK** **Nezapiš**

Mantis 3507: Umožniť lustrovanie v ORSR iba povinných v živých spisov

Východným nastavením je lustrovanie iba povinných v živých spisoch. V prípade požiadavky na lustrovanie celého adresára je možné deaktivovať filtrovanie zoznamu k lustrácii.

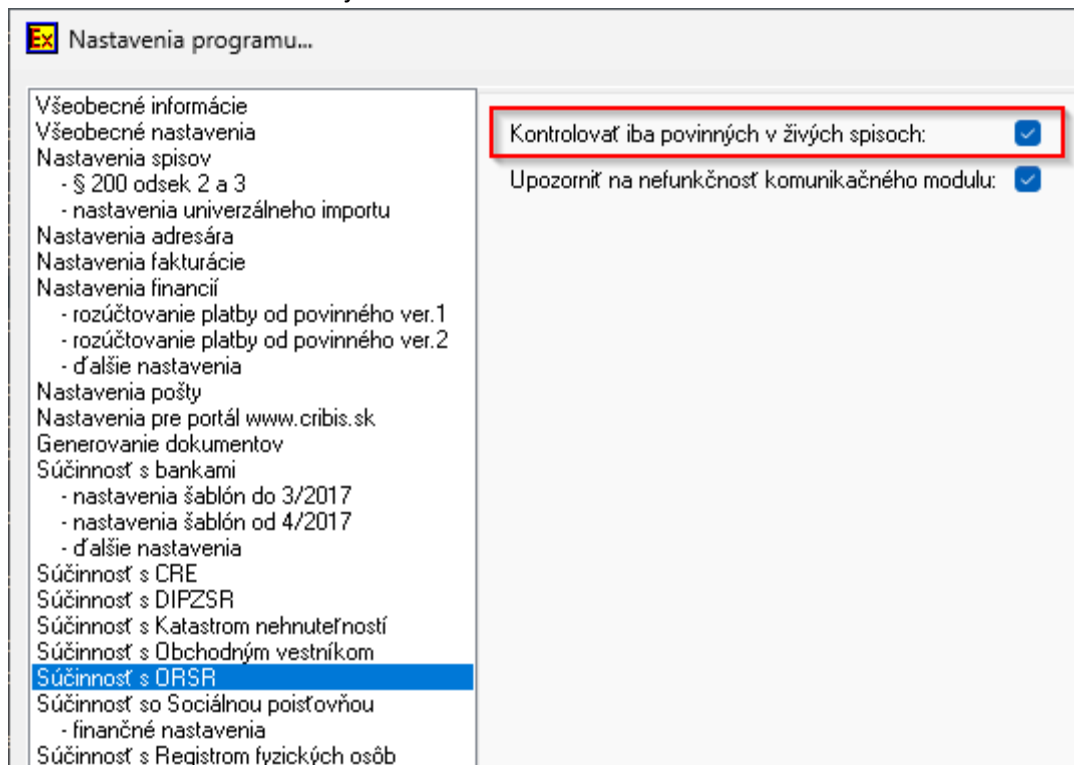

Mantis 3508: Generované faktúry z vyúčtovania EX nezapisuje IČ DPH do evidencie DPH

Opravená chyba, keď oprava faktúry nezobrazovala IČ DPH v detaily faktúry.

Mantis 3509: Komunikačný modul CRIBIS nefunguje na Windows 11

Oprava kompatibility komunikačného modulu s Windows 11.

Mantis 3512: Export faktúr do účtovníctva OMEGA spoločnosti KROS a.s.

Export dostupný v službách v evidencii odoslaných faktúr.

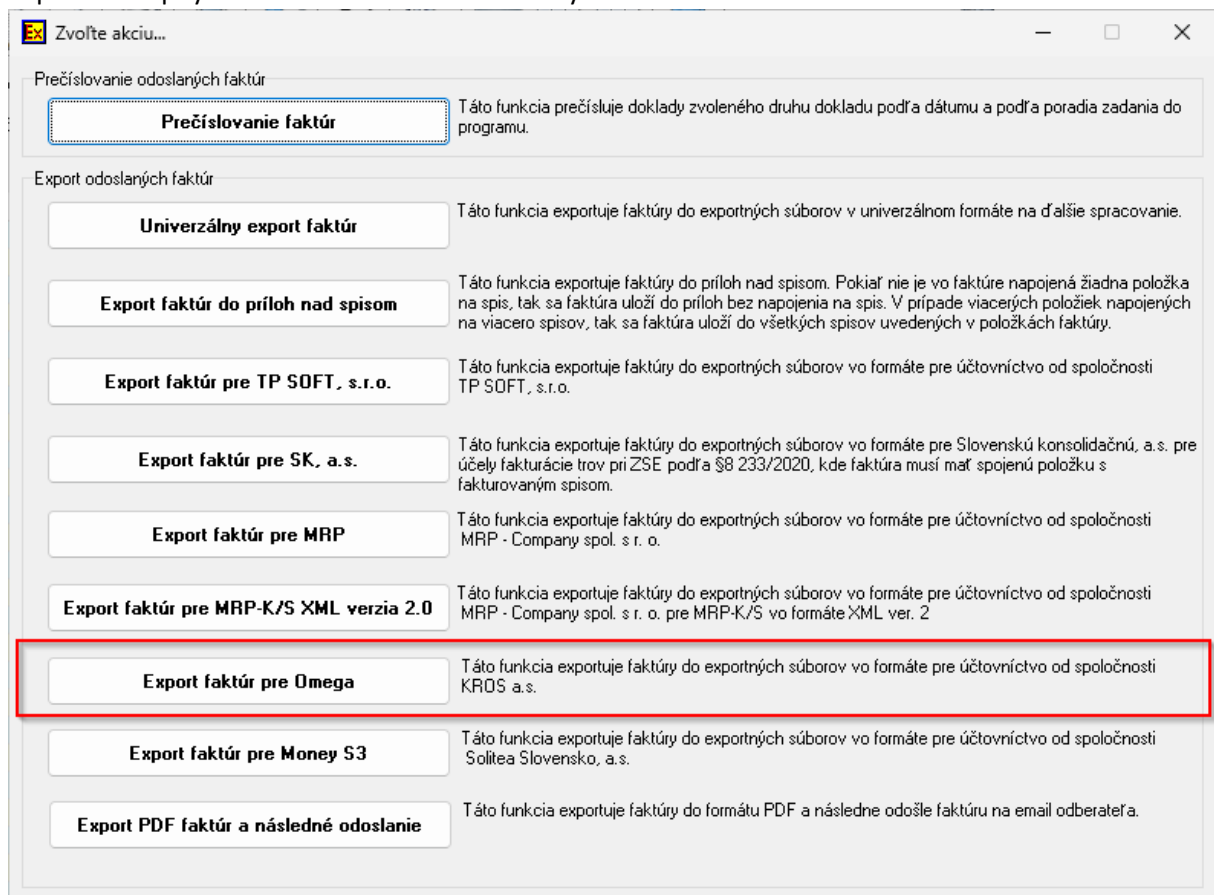

Mantis 3513: Nesprávny prenos ohraňeného úroku do dátumu pri príkazoch do bánk

Pokiaľ boli pridané úroky k istine v časovom slede v rozličných výškach úrokov a len posledný bol označený do zaplataenia, t. j. bez dátumu úročenia do, tak program prenášal aj ohraňené úroky do bánk ako do zaplataenia. Síce úrok bol vyčíslený správny, len banka nedostala informáciu o tom, že to nemá úročiť do zaplataenia.

Mantis 3514: Uľahčenie identifikácie pripojenej databázy pri úradoch s viacerými databázami

Pri kliknutí na ikonu aplikácie v stavovom riadku sa zobrazí názov pripojenej databázy v titulku

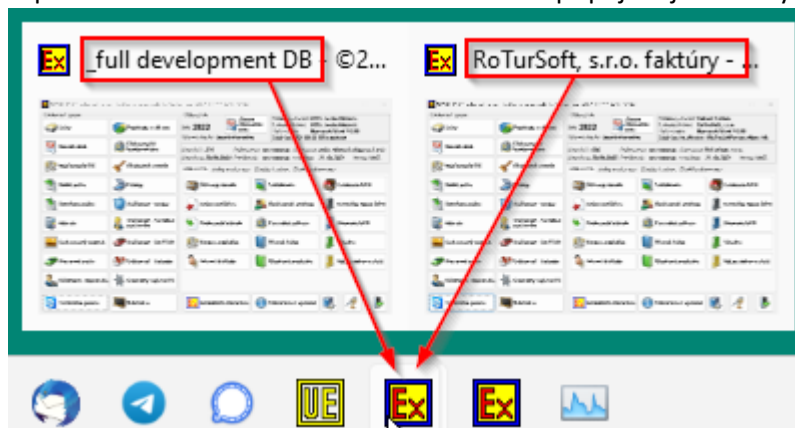

zmenšeného okna.

Pri prepínaní programu cez Alt+Tab sa zobrazuje pracovný názov databázy na lepšiu identifikáciu

pripojenej databázy.

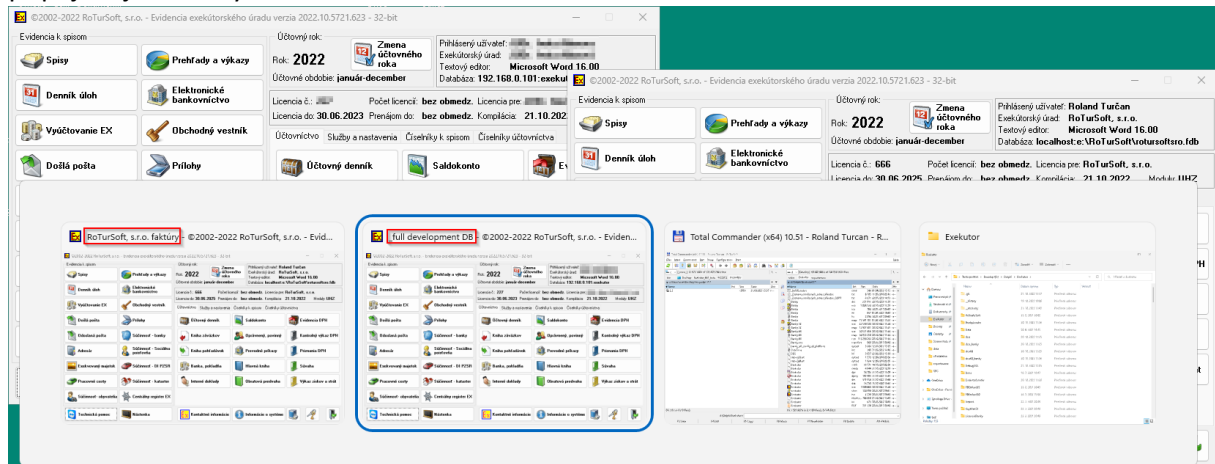

Mantis 3518: Register úpadcov zmenil certifikát

Úprava komunikačného modulu z dôvodu zmeny dodávateľa certifikátu na strane Registra úpadcov.

Mantis 3519: Upraviť adresár na umožnenie zadania neobmedzeného počtu kontaktných informácií

Zrušený pôvodný spôsob zápisu informácií telefónnych čísel a emailu.

Kontaktné informácie presunuté do samostatnej evidencie v karte kontaktu.

Typ kontaktnej informácie	Kontaktná informácia
e-mailová adresa	info@rotursoft.sk
Facebook profil	fb.com/rotursoft
mobilné číslo	+421905487908
webová adresa	https://www.rotursoft.sk

A dialog box titled "_devel.DB - Pridanie kontaktnej informácie..." is open. It contains a dropdown menu for "Typ kontaktnej informácie:" and a text field for "Kontaktná informácia:". Below these is a checkbox for "Platná kontaktná informácia:" which is checked. At the bottom are buttons for "Ďalší", "OK", and "Nezapiš".

A second dialog box is shown in the foreground, displaying a list of contact types in a blue box:

- telefónne číslo pevnej linky
- mobilné číslo
- faxové číslo
- e-mailová adresa
- webová adresa
- Facebook profil
- Vkontakte profil
- Instagram profil
- TikTok profil
- Twitter profil
- Telegram profil
- WhatsApp profil
- Viber profil
- Signal profil

Do adresára pridaný zoznam kontaktných informácií.

The main form contains the following fields:

- Meno / názov: _____ Adresa: _____ PSČ: _____ Mesto: _____
- Rodné číslo: _____ Dátum narodenia: _____ Zadaný dátum úmrtia: IČO: _____ IČO nie je zadané:
- Právna forma:
- Kontakty: 0 Typ kontaktu: _____ Zamestnávateľ: _____
- Iba v živých spisoch:
- Napojené na dátovú schránku ÚPVS: Dátová schránka: _____ Aktualizovať eDeskInfo:
- Bez zadanej e-mailovej adresy:

At the bottom, there are buttons for "Zrušiť" and "Obnov".

Po aktualizácii sa telefónne čísla presunuli do novej evidencie ako telefónne číslo pevnej linky. Pre potreby hromadnej zmeny typu kontaktu bola pridaná funkcionlita hromadne zmeny typu.

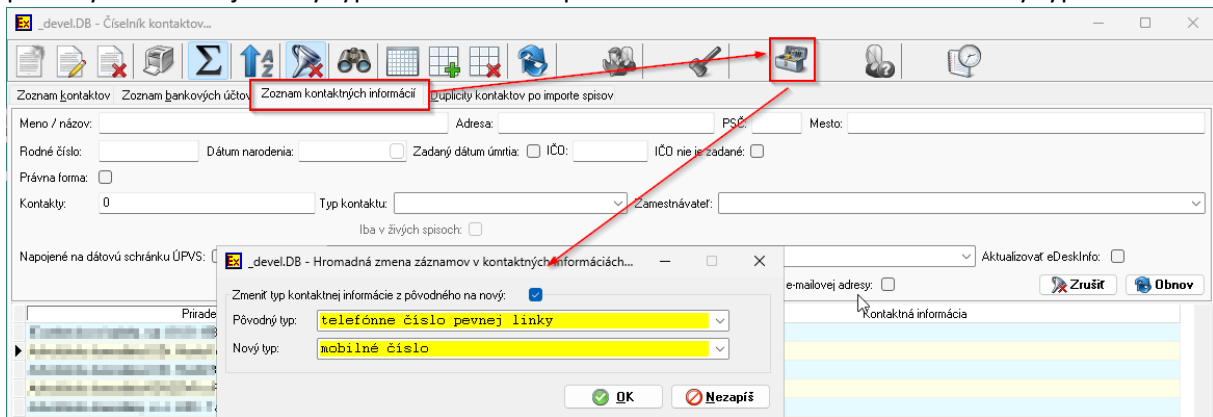

Pridanie zobrazenia kontaktných informácií hneď po zobrazení kontaktu. Úprava kontaktných informácií je možné len v evidencii kontaktných informácií.

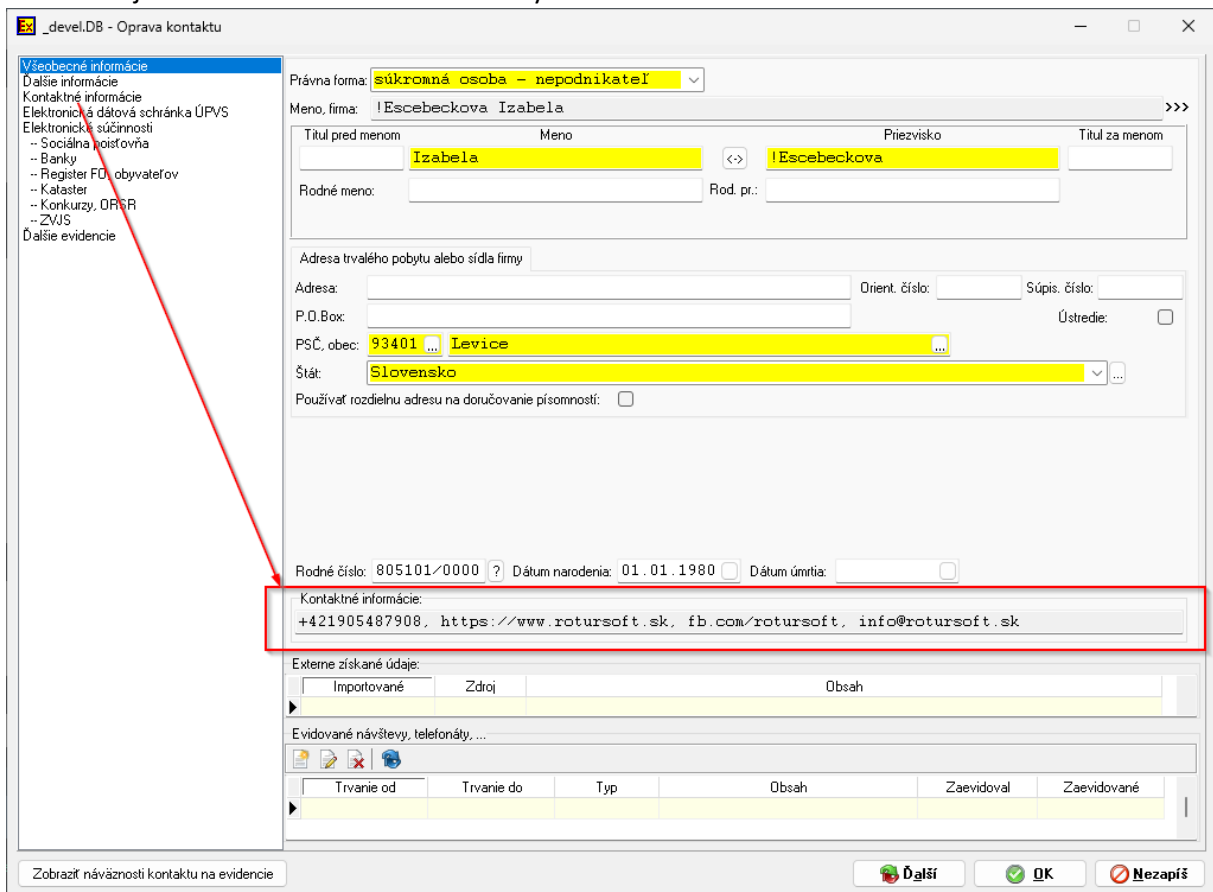

Pridanie možnosti zadania poznámky ku kontaktnej informácii.

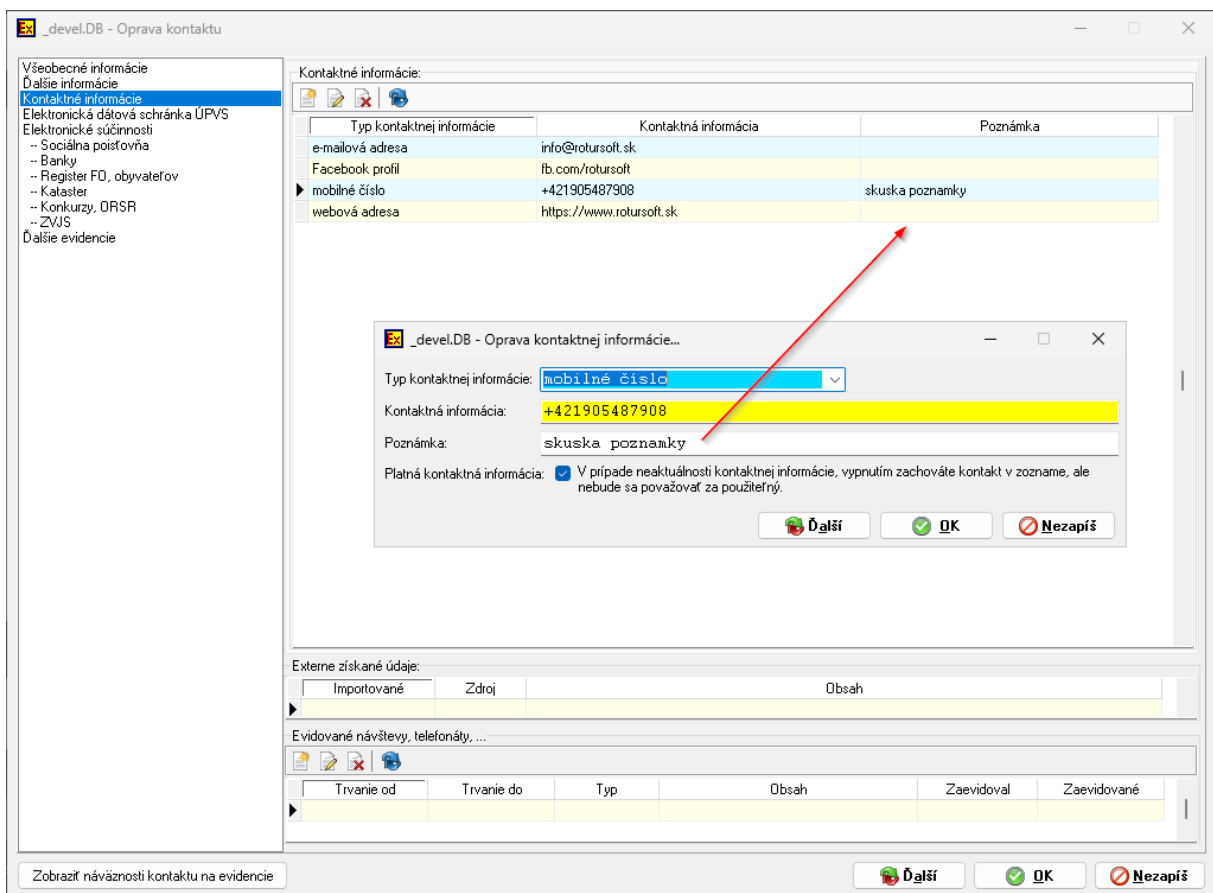
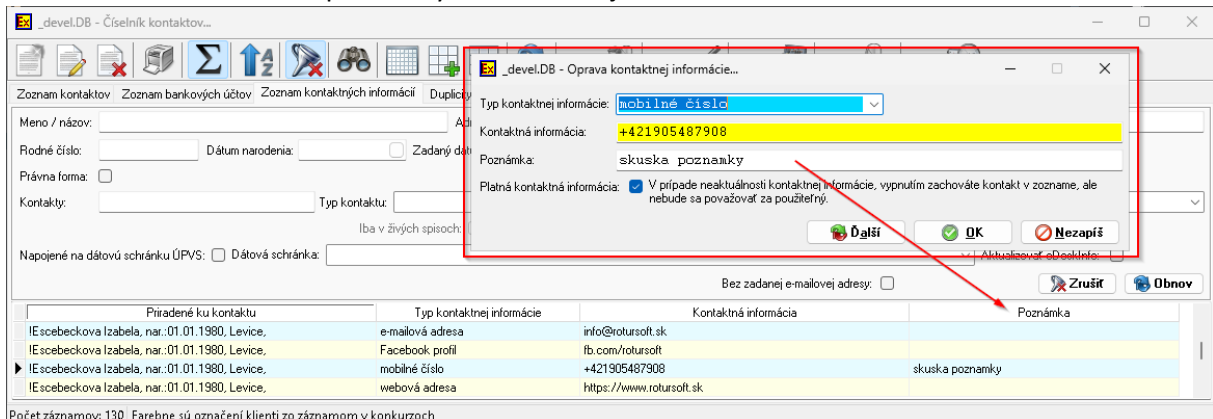

Mantis 3526: XML SEPA výpis VÚB banky neobsahuje dátum zaúčtovania a spôsobuje chybu pri importe výpisu

Chýbajúci element "BookgDt" v položke výpisu spôsoboval chybu pri importe výpisu.

Mantis 3511: Po rozúčtovaní platby z bankového výpisu nezatvorí okno ale zobrazí zoznam záznamov, ktoré vznikli vo vyúčtovaní

Obdobne zobrazí ako pri rozúčtovaní na viacero spisov, kde na konci rozúčtovania je vidieť, že ako presne bola suma rozpočítaná.

Pre zobrazenie rozúčtovania pohybu bankového výpisu je potrebné aktivovať nastavenie podľa obrázkov.

_devel.DB - Nastavenia programu...

Všeobecné informácie
Všeobecné nastavenia
Nastavenia spisov
- § 200 odsek 2 a 3
- nastavenia univerzálneho importu
Nastavenia adresára
Nastavenia fakturácie
Nastavenia financií
- rozúčtovanie platby od povinného ver.1
- rozúčtovanie platby od povinného ver.2
- ďalšie nastavenia
Nastavenia pošty
Nastavenia pre portál www.cribis.sk
Generovanie dokumentov
Súčinnosť s bankami
- nastavenia šablón do 3/2017
- nastavenia šablón od 4/2017
- ďalšie nastavenia
Súčinnosť s CRE
Súčinnosť s DIPZSR
Súčinnosť s Katastrom nehnuteľností
Súčinnosť s Obchodným vestníkom
Súčinnosť s ORSR
Súčinnosť so Sociálnou poisťovňou
- finančné nastavenia
Súčinnosť s Registrom fyzických osôb
Súčinnosť s Registrom úpadcov
Súčinnosť s ÚDZS
Súčinnosť s ZVJS
Elektronická dátová schránka ÚPVS
- nastavenia pre ARDADO a.s.
Nastavenia emailovej komunikácie
Nastavenia SMS komunikácie
ePobočka DŮVERA zdravotná poisťovňa a.s.
Prechod na Euro
Formátovanie čísiel
Servisný modul ExeServis
- nastavenie 233/2019 § 2
Zálohovací modul ExeBackup
Licencia k programu

Rozúčtovacie operácie: rozúčtovacia platba od povinného ...

Účtovanie na strane príjem:

Trovy exekútora: vymožené na trovy exekútora ...

Percento trov exekútora: 24 % Pripočítaj DPH v základnej sadzbe DPH k percentám na trovy exekútora:

Použiť výpočet nároku oprávneného systémom obchodnej marži:

Preplatok povinného: prijatý preplatok ...

Nárok oprávneného: vymožené pre oprávneného ...

Pri zadávaní platby ponúkať rozúčtovanie platby na strane výdaj:

Účtovanie na strane výdaj:

Hotové výdavky: náhrada hotových výdavkov ...

Odmena exekútora: odmena exekútora ...

Po vymožení sumy na odmenu exekútora automaticky účtovať na hotové výdavky:

Odvod oprávnenému: odvod oprávnenému ...

Odvod PZ oprávneného: odvod právneho zástupcovi oprávneného ...

Vrátenie preplatku povinnému: na poukázanie preplatku povinnému ...

Pri pozastavenom odvode oprávnenému a jeho právneho zástupcovi:

Odvod oprávnenému: pozastavený odvod oprávnenému ...

Odvod PZ opráv.: pozastavený odvod PZ oprávneného ...

Texty, ktoré sa uvedú v správe pre prijmateľa v prevodnom príkaze:

Pre oprávneného na istinu: istina

Pre oprávneného na úroky: úrok

Po rozúčtovaní platby ponúknuť tlač rozúčtovania:

Po rozúčtovaní pohybu bankového výpisu zobrazíť rozúčtovanie:

_devel.DB - Nastavenia programu...

Všeobecné informácie
Všeobecné nastavenia
Nastavenia spisov
- § 200 odsek 2 a 3
- nastavenia univerzálného importu
Nastavenia adresára
Nastavenia fakturácie
Nastavenia financií
- rozúčtovanie platby od povinného ver.1
- rozúčtovanie platby od povinného ver.2
- ďalšie nastavenia
Nastavenia pošty
Nastavenia pre portál www.cribis.sk
Generovanie dokumentov
Súčinnosť s bankami
- nastavenia šablón do 3/2017
- nastavenia šablón od 4/2017
- ďalšie nastavenia
Súčinnosť s CRE
Súčinnosť s DIPZSR
Súčinnosť s Katastrom nehnuteľností
Súčinnosť s Obchodným vestníkom
Súčinnosť s ORSR
Súčinnosť so Sociálnou poisťovňou
- finančné nastavenia
Súčinnosť s Registrom fyzických osôb
Súčinnosť s Registrom úpadcov
Súčinnosť s ÚDZS
Súčinnosť s ZVJS
Elektronická dátová schránka ÚPVS
- nastavenia pre ARDADO a.s.
Nastavenia emailovej komunikácie
Nastavenia SMS komunikácie
ePobočka DŮVERA zdravotná poisťovňa a.s.
Prechod na Euro
Formátovanie čísiel
Servisný modul ExeServis
- zastavenie 233/2019 § 2
Zálohovací modul ExeBackup
Licencia k programu

Rozúčtovacie operácie: rozúčtovacia platba od povinného ...

Účtovanie na strane príjem:

Trovy exekútora: vymožené na trovy exekútora ...

Percento trov exekútora: 24 % Pripočítaj DPH v základnej sadzbe DPH k percentám na trovy exekútora:

Použiť výpočet nároku oprávneného systémom obchodnej marži:

Preplatok povinného: vymožené na preplatok povinnému ...

Vymožené na nárok oprávneného:

Vymožené na istinu: vymožené na istinu ...

Vymožené na úrok: vymožené na úroky ...

Vymožené na trovy: vymožené na trovy oprávneného ...

Vymožené na trovy štátu: vymožené na trovy štátu ...

Účtovanie na strane výdaj:

Hotové výdavky: náhrada hotových výdavkov ...

Odmena exekútora: odmena exekútora ...

Po vymožení sumy na odmenu exekútora automaticky účtovať na hotové výdavky:

Odvod oprávnenému: odvod oprávnenému ...

Odvod PZ oprávneného: odvod právnenému zástupcovi oprávneného ...

Odvod štátu: odvod štátu ...

Vrátenie preplatku povinnému: vrátený preplatok ...

Preúčtovanie preplatku: preúčtovanie preplatku na súvisiaci spis ...

Pri pozastavenom odvode oprávnenému a jeho právnenému zástupcovi:

Odvod oprávnenému: pozastavený odvod oprávnenému ...

Odvod PZ opráv.: pozastavený odvod PZ oprávneného ...

Texty, ktoré sa uvedú v správe pre prijímateľa v prevodnom príkaze:

Pre oprávneného na istinu: istina

Pre oprávneného na úroky: úroky

Pre oprávneného na trovy: trovy oprávneného

Pre štát na trovy: trovy štátu

Po rozúčtovaní platby ponúknuť tlač rozúčtovania:

Po rozúčtovaní pohybu bankového výpisu zobraziť rozúčtovanie: